LE COSACIEN

Choisy-au-Bac

Bulletin Municipal n°115

SOMMAIRE

- Résultats des élections municipales

ACTUALITÉS
- Continuité des services publics
- Plan de reprise des services municipaux
- Opération «Couture de masques»
- Distribution de masques grand public
- Scolaire
- Commémoration du 8 mai 1945

SOLIDARITÉ
- Opération «Une fleur, une plante pour nos aînés»
- Distribution de l'élan cosacien
- Les dessins de la solidarité
- Un poulailler à l'Acacia

INFOS PRATIQUES

RÉTROSPECTIVE

ÉTAT CIVIL - AGENDA

Chères Cosaciennes, chers Cosaciens,

Depuis le 24 février notre commune est plongée dans la torpeur à cause d'une crise épidémique mondiale. C'est à cette date qu'un Cosacien a été hospitalisé à Compiègne. Le vendredi 28 février, il était détecté positif au Coronavirus et transporté en urgence en réanimation à Amiens. Aujourd'hui il va mieux et avoue qu'il est passé par une phase très désagréable et très douloureuse. Il s'estime miraculé et ne remerciera jamais assez les soignants qui se sont succédés autour de lui. Dès le mercredi 26 février, je faisais afficher les recommandations du ministère de la santé concernant les méfaits de ce virus destructeur, apparu pour la 1ère fois en Chine quelques semaines voire quelques mois auparavant et qui était déjà sur la France.

Très tôt au début du mois de mars, avant même que nous ne recevions les directives du gouvernement, j'ai demandé que les espaces et les structures recevant du public soient fermés. Une mesure draconienne et impopulaire mais efficace pour enrayer la propagation du Coronavirus. Dès le samedi 29 février j'apportais mon soutien à l'Agence Régionale de Santé (l'ARS), les médecins généralistes, la famille, la préfecture, pour détecter le contact 0 et imposer les directives en pareille contamination. Des mesures qui ont certainement permis de limiter la propagation de ce satané Covid-19 dans notre commune. Après le confinement imposé par le gouvernement le 16 mars, de nombreux cas se sont développés, et je sais que des Cosaciens touchés par la maladie ont énormément souffert. C'est vers eux que vont mes pensées et je leur souhaite de ne connaître aucune séquelle des suites de cet affreux désagrément. Elles vont également vers celles et ceux qui ont perdu un proche et n'ont pas pu assister leur défunt, vers nos aînés qui ont souffert de l'isolement. Elles vont en direction des soignants et vers toutes ces personnes qui dans l'ombre ont été au service des autres. Ils ont formé une chaîne de solidarité remarquable. Enfin, elles vont vers tous ces bénévoles qui se sont portés volontaires (les membres du CCAS, le réseau voisins vigilants, et autres Cosaciens…) pour amener un peu de solidarité envers les plus fragiles. Une spontanéité reconnue dans notre commune que j'ai été dans l'obligation de moduler car le risque de contamination reste évident si les gestes barrières ne sont pas correctement mis en place.

Plus de 30 personnes ont répondu avec autant d'ardeur à la sollicitation de l'ARC pour coudre des masques. Nous n'avons pu retenir que 14 couturières locales qui étaient en possession d'une machine à coudre. Elles ont cousu 1 400 masques dont 800 seront affectés en priorité à nos habitants.

Le dé-confinement est programmé le 11 mai, et si les délais sont respectés par l'ARC et par la Région, nous devrions pouvoir vous fournir gracieusement 2 masques lavables en tissu. Nous travaillons à la reprise de l'école en concertation avec les services de l'État, l'Éducation Nationale, les directrices d'école, les parents d'élèves. Ce dé-confinement, nécessaire avant l'asphyxie économique de notre pays, sera de ma responsabilité. Depuis le début de cette crise sanitaire, j'ai eu cette tâche ingrate de veiller au plan de confinement afin de préserver la sécurité sanitaire de tous, jeunes et moins jeunes. Je dois dire que dans l'ensemble, les Cosaciens ont été disciplinés dans le respect des gestes barrières. Je prendrai donc les décisions adéquates pour qu'ensemble nous réussissions ce retour à une vie normale en toute sécurité. Vous l'avez bien compris, ça ne pourra pas être comme avant tant que ce virus continuera de proliférer.

Respectons la règle des 4 M : Masque, Mains, Mètres, Minutes
Même après le 11 mai, demeurons vigilants.

Votre maire, Jean-Noël GUESNIER

Les résultats du 1er tour des municipales 2020 Choisy-au-Bac

Participation 58,69%

ELECTIONS MUNICIPALES	Total Choisy au Bac		%	Partici. horaire		Soit :
	Inscrits :	2440		9 h 00	157	6,43%
1er tour 15 Mars 2020	**Votants :**	**1432**	**58,69%**	10 h 00	326	13,36%
	Blancs :	18	0,74%	11 h 00	503	20,61%
Ville de CHOISY-au-BAC	Nuls :	21	0,86%	12 h 00	723	29,63%
	Exprimés :	1393	57,09%	13 h 00	920	37,70%
				14 h 00	1089	44,63%
				15 h 00	1192	48,85%
				16 h 00	1312	53,77%
				17 h 00	1371	56,19%
				18 h 00	1431	58,65%

Candidats			
JL MIGNARD Continuons ensemble pour C-au-B	710	50,97%	**+27 voix**
JN GUESNIER Bien Vivre à C-au-B	683	49,03%	
Blancs	18		
Nuls	21		

Bur. 1 (Brunerie)		%	Partici. horaire		Soit :
Inscrits :	1293		9 h 00	89	6,88%
Votants :	**766**	59,24%	10 h 00	180	13,92%
Blancs :	7	0,54%	11 h 00	255	19,72%
Nuls :	15	1,16%	12 h 00	368	28,46%
Exprimés :	744	57,54%	13 h 00	470	36,35%
			14 h 00	563	43,54%
			15 h 00	627	48,49%
			16 h 00	688	53,21%
			17 h 00	727	56,23%
			18 h 00	765	59,16%

392	52,69%	**+40 voix**
352	47,31%	
7		
15		

Bur. 2 (polyvalente)		%	Partici. horaire		Soit :
Inscrits :	1147		9 h 00	68	5,93%
Votants :	**666**	58,06%	10 h 00	146	12,73%
Blancs :	11	0,96%	11 h 00	248	21,62%
Nuls :	6	0,52%	12 h 00	355	30,95%
Exprimés :	649	56,58%	13 h 00	450	39,23%
			14 h 00	526	45,86%
			15 h 00	565	49,26%
			16 h 00	624	54,40%
			17 h 00	644	56,15%
			18 h 00	666	58,06%

318	49,00%	
331	51,00%	**+13 voix**
11		
6		

Jean-Luc MIGNARD

Continuons ensemble pour Choisy-au-Bac

50,96% 710 votes

1 - Jean-Luc MIGNARD - Élu
2 - Nicole CHEMELLO-ANCEL - Élue
3 - Michel HARNY - Élu
4 - Thérèse-Marie LAMARCHE - Élue
5 - Daniel BOILET - Élu
6 - Sylvie MAUREY - Élue
7 - Pascal TREFIER - Élu
8 - Adeline AUGÉ - Élue
9 - Olivier DHOURY - Élu
10 - Geneviève LISCH-DUPEUX - Élue
11 - Pascal PILLOT - Élu
12 - Virginie CANOINE - Élue
13 - Xavier DE VALENCE - Élu
14 - Sylvine OBIGAND - Élue
15 - Thierry GEISTEL - Élu
16 - Geneviève BROZYNA - Élue
17 - Stéphane HALLU - Élu
18 - Cécile CORTES - Élue

Jean-Noël GUESNIER

Bien vivre à Choisy-au-Bac

49,03% 683 votes

1 - Jean-Noël GUESNIER - Élu
2 - Nathalie DUVAL - Élue
3 - Gilles BELHACHE - Élu
4 - Sandrine LEBLANC-NAVARRO - Élue
5 - Jérôme LOUIS - Élu

• CONTINUITÉ DES SERVICES PUBLICS

Dans ce contexte de crise sanitaire inédite, les services municipaux ont été mobilisés afin d'assurer la protection de la population et la continuité des services publics.

Ils ont assuré en mairie, en astreinte ou en télétravail, une permanence téléphonique ou informatique. Ils ont pu ainsi traiter les demandes urgentes et pallier aux besoins indispensables de la population cosacienne (urbanisme, sécurité, travaux, communication...). Les services techniques sont intervenus en fonction des besoins nécessaires à la vie communale.

• PLAN DE REPRISE DES SERVICES MUNICIPAUX

Les contacts devant être limités au maximum, les agents municipaux assureront, dans la mesure du possible, leur mission par télétravail comme les autorités gouvernementales le recommandent.

La mairie sera de nouveau ouverte au public, à partir du mercredi 13 mai 2020. Les services communaux reprendront progressivement leurs activités, en privilégiant le télétravail. Un protocole sanitaire sera mis en place pour veiller au respect des mesures barrières et le port du masque sera obligatoire en mairie.

De manière à assurer la protection de tous, il sera impératif de respecter ces mesures pour pouvoir entrer dans la mairie :

Une prise de température sera effectuée dès votre entrée*

Il sera obligatoire de porter un masque

Vous devrez vous laver les mains avec une solution hydroalcoolique

**** fortement recommandée à titre préventif***

Un dispositif d'entrées et de sorties différenciées sera mis en place pour éviter les croisements.
La médiathèque réouvrira également dès le 18 mai dans les mêmes conditions que la mairie.

• OPÉRATION «COUTURE DE MASQUES»

L'Agglomération de la Région de Compiègne (ARC) a lancé un appel à des bénévoles couturières pour assembler des masques confectionnés par la société Moulin de Béthisy-Saint-Pierre.

Une vingtaine de couturières cosaciennes se sont manifestées et ont été mobilisées pour fabriquer 1400 masques, dont 800 affectés à notre commune et 600 par solidarité aux communes qui manquaient de bénévoles.

Chaque couturière a donc réalisé 70 à 100 masques, un grand merci pour cet élan de solidarité !

Durant cette période de confinement, certains cosaciens se sont manifestés en oeuvrant à la confection de masques, visières et sur-blouses.

Nous tenons à les remercier également !

• DISTRIBUTION DES MASQUES GRAND PUBLIC

En complément de ces 800 masques, nous allons recevoir prochainement d'autres masques de la part de l'ARC, ainsi que de la région Hauts-de-France, ce qui va permettre à la commune de distribuer à chaque adulte et peut-être à chaque enfant, deux masques pour se protéger. Dès réception en mairie, ces masques seront distribués en porte à porte, par les employés municipaux et bénévoles.

Aussi, vous pourrez à titre privé vous en procurer en pharmacie, bars-tabacs, grandes surfaces ...

• SCOLAIRE

En lien avec M. l'inspecteur de l'Education Nationale, les directrices des quatre écoles, quatre représentants des parents d'élèves et l'adjoint responsable de la commission scolaire, M. le Maire, sans observation des membres de son Conseil Municipal, a décidé de rouvrir les écoles à partir du jeudi 14 mai. Le sondage municipal a recueilli 244 réponses (226 de familles et 18 de l'Acacia), correspondant à 338 enfants. 105 familles et l'Acacia se sont prononcés pour un retour à l'école (166 enfants). Seules les classes de Grande Section, de CP et de CM2 reprendront par demi-groupe, un jour sur deux, le chemin de l'école. Puis, à partir du 25 mai, les autres classes de CE1, CE2 et CM1 seront accueillies. Ces modalités générales d'accueil s'adaptent, et s'adapteront, aussi au nombre d'enfants par classe revenant à l'école, à la configuration des salles de classes (surface, mobilier…) et à l'évolution sanitaire.
L'accueil périscolaire, puis la restauration scolaire, ouvriront eux-aussi leurs portes de façon à ce que les parents qui travaillent puissent trouver un accueil pour les enfants. Un protocole très strict a été mis en place pour assurer un maximum de sécurité aux enfants, éviter les croisements, assurer les gestes barrières et un nettoyage régulier des locaux. Pour les familles dont les 2 parents ou le parent qui a la garde sur les jours scolaires travaille(nt), une garderie sera ouverte les jours de non-classe afin de permettre aux élèves d'effectuer leurs devoirs en autonomie, encadrés par un adulte. La vigilance et le sens des responsabilités de chacun permettront ce retour sécurisé des enfants dans leurs écoles. Ils éviteront ainsi au maximum la circulation du virus pour la santé de ceux qu'ils croiseront.

Bonne rentrée à tous !

• COMMÉMORATION DE LA VICTOIRE DU 8 MAI 1945

En raison du contexte actuel, toutes les manifestations ont été annulées, cependant M. le Maire a tenu à maintenir la commémoration du 8 mai pour honorer nos anciens combattants et perpétuer le devoir de mémoire. Le maximum de cinq personnes officielles a été respecté. Merci à M. Vincent Vernanchet qui a assuré les sonneries et à M. Bernard Couteau, porte-drapeau.

Durant cette période de crise, nous avons vu naître un véritable élan de solidarité.

Des initiatives individuelles et collectives se sont mises en place pour venir en aide aux personnes isolées et fragiles. Nous tenons à remercier tous les bénévoles, membres du CCAS, voisins vigilants et toutes les personnes qui se sont mobilisés pour venir en aide aux cosaciens en difficulté et apporter leur générosité !

MERCI

- **OPÉRATION «UNE FLEUR, UNE PLANTE POUR NOS AÎNÉS»**

Tout en respectant la réglementation des déplacements dans le cadre de la lutte contre la propagation du virus Covid-19, l'opération « Une fleur, une plante pour nos aînés… » a été mis en place pour entretenir le lien social avec nos aînés.

Les personnes qui le souhaitaient ont été invitées à déposer un pot de fleur ou une plante, avec un petit mot, destinés aux résidents dans la cour de la mairie.

Grâce à la solidarité de tous les participants (soignants, familles, habitants des villes et villages se trouvant près d'un EHPAD), ce projet a permis d'égayer le quotidien de nombreux résidents durant cette difficile période de confinement.

Les résidents ont ensuite pu répondre aux personnes qui leur ont laissé un mot, par message électronique ou par un message sur le mur de la résidence.

Un grand merci à tous !

- **DISTRIBUTION DE L'ÉLAN COSACIEN**

Le confinement et la situation actuelle n'atteignent pas l'élan du CCAS.

Notre engagement n'a pas faibli et nous avons continué sous une autre forme à prendre en charge les familles ayant besoin de nos services.

- **LES DESSINS DE LA SOLIDARITÉ**

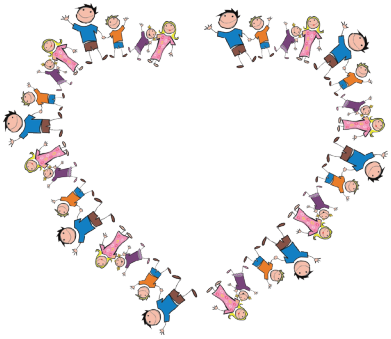

Les marques de sympathie se sont multipliés envers les travailleurs non-confinés, notamment pour les agents de collecte de l'agglomération de Compiègne qui ont reçu des dessins apposés sur les poubelles des administrés, en guise de soutien et de remerciements.

Merci à eux pour ces petites attentions qui ont réchauffé les coeurs durant cette période difficile !

- **À L' ACACIA, IL ÉTAIT UNE FOIS DAWSON, DIEGO, NATHAN, NOËL, TOM, MARION ET UN POULAILLER ...**

C'était le temps des vacances mais aussi du confinement. Impossible de rentrer dans nos familles durant de très nombreuses semaines. Les employés municipaux nous ont clôturé un espace derrière l'Acacia. Alors un jour, trois adultes sont arrivés : Jérôme Cureaux, Jérôme Piat et Nathan Flipo. Ils sont venus nous aider à construire un poulailler.

Avec eux, nous avons fait les plans, listé nos besoins d'achat et établi un planning de construction. Nous avons pris en compte les informations de localisation du poulailler, la taille prévue, l'emplacement et la taille du jardin. Nous avons défini tout le bois nécessaire à la fabrication de notre poulailler (nous avons fait plein de mathématiques !!!), et le reste du matériel.

Nous avons aussi choisi nos poules. Nous avons commencé par construire le plancher et les murs. Pas facile de scier droit et de visser dans le bois. Puis nous avons fait la charpente et avons installé un boitier pour ouvrir et fermer la porte. Nous avons mis de la paille. Le plus difficile fut de transporter le poulailler dans son enclos. Durant tout le chantier, nous avons pris des photos, et écrit ce que nous faisions. Aujourd'hui les poules sont arrivées et nous sommes fiers de ce que nous avons fait.

Dawson, Diego, Nathan, Noël, Tom et Marion

- **OUVERTURE DES DÉCHETTERIES**

Depuis vendredi 24 avril, 20 déchetteries sont ouvertes exclusivement aux usagers en possession d'une carte d'accès, et ayant pris un rendez-vous en ligne au préalable.

Lien d'accès à la plateforme de réservation : **https://rdv-decheterie.fr/connexion.action**

- **ORDURES MÉNAGÈRES**

	LUNDI	MARDI	MERCREDI	JEUDI	VENDREDI
Plastiques Cartonnettes Boites de conserve Journaux Magazines Prospectus				☺	
Végétaux		☺			
Ordures Ménagères					☺

- Pour le 1er mai la collecte est décalée au 1er jour ouvrable suivant.
- Les 24 et 31 décembre, la collecte sera avancée d'une heure.
- La collecte des déchets reste inchangée les autres jours fériés.
- La collecte des déchets verts a lieu de la semaine 13 à la semaine 50 de chaque année.

Plus d'informations concernant les ordures ménagères :
https://www.choisy-au-bac.net/vie-pratique/ramassage-des-dechets/

- **HORAIRES D'OUVERTURE BUREAU DE POSTE DE CHOISY-AU-BAC**

Lundi Mardi Jeudi Vendredi	**09:00-12:00** **14:00-17:00**

Mercredi Samedi	**09:00-12:00**

Calendrier disponible sur :
https://www.laposte.fr/particulier/outils/trouver-un-bureau-de-poste/bureau-detail/choisy-au-bac-bp/11155A

RAPPELS

- **STOP AUX LINGETTES DANS LES TOILETTES**

Très utilisées pendant ce contexte de pandémie, où l'hygiène compte plus que tout, les lingettes désinfectantes finissent souvent dans les toilettes.
Elles bouchent alors les canalisations et entraînent des interventions régulières sur le réseau d'assainissement.
Pour rappel, elles sont à jeter uniquement dans les poubelles !

- **DESHERBAGE DES TROTTOIRS ET DEVANTURES DE MAISONS**

Nous vous rappelons qu'il relève de la responsabilité des habitants de désherber au pied de leurs maisons ou de la limite de leurs propriétés.

COMMENT BIEN PORTER SON MASQUE ?

Avant de mettre ou enlever le masque, lavez-vous les mains avec de l'eau et du savon ou une solution hydro-alcoolique.

Pour le mettre :
- Tenez le masque par les lanières élastiques.
- Ajustez le masque de façon à **recouvrir le nez, la bouche et le menton.**

Pour l'enlever :
Décrochez les lanières élastiques pour décoller le masque de votre visage.

Il faut changer le masque :
- Quand vous avez porté le masque 4h.
- Quand vous souhaitez boire ou manger.
- Si le masque s'humidifie.
- Si le masque est endommagé.

Évitez de le toucher et de le déplacer.

Ne le mettez jamais en position d'attente sur le front ou sur le menton.

Ne mettez pas le masque dans votre poche ou votre sac après l'avoir porté. En attendant de le laver, isolez-le dans un sac en plastique.

Attention: si vous êtes malade, ce masque n'est pas adapté. Demandez l'avis de votre médecin.

Ce masque n'est pas destiné au personnel soignant.

COMMENT ENTRETENIR SON MASQUE ?

Lavez le masque à la machine avec de la lessive. **Au moins 30 min à 60°C minimum.**

Utiliser un sèche-ligne ou un sèche-cheveux pour sécher votre masque, ou encore, le faire sécher à l'air libre sur une surface désinfectée.

ATTENTION : Ce masque ne remplace pas les gestes barrières.
Il ajoute une barrière physique, lorsque vous êtes en contact étroit avec d'autres personnes.

Lavez-vous très régulièrement les mains

Toussez ou éternuez dans votre coude ou dans un mouchoir

Utilisez un mouchoir à usage unique et jetez-le

Saluez sans se serrer la main, évitez les embrassades

Respecter une distance de 1 mètre

RÈGLE DES 4M
Masque
Mains
Mètres
Minutes

PTI
Protéger Tester Isoler

06/03 : Assemblée Générale - Soleil d'Automne

24/01 : Amicale Anciens Conti et ses Amis Star Paradyse

06/03 : Assemblée Générale - Soleil d'Automne

01/02 : Soirée Resto du Coeur

09/02 : Saint Sébastien - Compagnie d'Arc

31/01 : Nuit des Conservatoires - Atelier Musical

15/02 : Tournoi de la Saint Valentin CTTCB

06/01 : Voeux de M. le Maire

26/02 : Amicale Anciens Conti et ses Amis St Riquier et Abbeville

07/02 : Départ des enfants aux sports d'hiver

15/02 : Résultats au concours des maisons décorées

15/03 : Madame Christiane RICHARD, bientôt 100 ans, a voté dans un bureau de vote désinfecté et sans public

30/01 : Remise des médailles du travail aux employés municipaux

09/02 : Vide dressing des Tréteaux Cosaciens & Lions Club

01/02 : Soirée Resto du Coeur

ÉTAT CIVIL

NAISSANCES

Elisa STEFFEN HECHT	03 janvier 2020
Sasha LOBREAU	21 février 2020

DÉCÈS

Madeleine SALAGNAC	88 ans	07 février 2020
Christiane THOMAS	86 ans	09 février 2020
Claude PRECLAIRE (M.)	67 ans	19 février 2020
Nadège TELLIER	69 ans	1er mars 2020
Françoise BODIN	61 ans	05 mars 2020
Willis BERNARD	79 ans	06 mars 2020
René BARON	97 ans	09 mars 2020
Jean-Claude CARPENTIER	73 ans	16 mars 2020
Jocelyne MARTIN	55 ans	19 mars 2020
Yusuf ASKAR	70 ans	27 mars 2020
Manuel RIBEIRO	88 ans	30 mars 2020
Nicole MARTEAU	63 ans	31 mars 2020
Liliane LEFÈVRE	95 ans	12 avril 2020
Janine LEFÈVRE	92 ans	14 avril 2020

MARIAGE

Robin BOGUSZ et Alexane HASLÉ	22 février 2020

DATES A RETENIR :

Tous les évènements et manifestations sont annulés jusqu'au 14 juillet minimum.

Mentions légales
Cosacien - Bulletin municipal n°115 - Directeur de la publication : Jean-Noël GUESNIER - Rédaction, conception et impression : service communication ; 2 rue de l'Aigle 60750 Choisy-au-Bac ; 03 44 85 33 00 - illustration : conseillers, services municipaux, associations, Pixabay - Paru en janvier 2020 - Imprimé à 1600 exemplaires.
www.choisy-au-bac.fr
https://facebook.com/ChoisyauBac/